



**GİRESUN
ÜNİVERSİTESİ**

**SİVİL HAVACILIK YÜKSEKOKULU
MÜDÜRLÜĞÜ**

FAALİYET RAPORU

2020 YILI

GİRESUN

İÇİNDEKİLER

BİRİM / ÜST YÖNETİCİ SUNUŞU.....	1
I-GENEL BİLGİLER.....	3
A-Misyon ve Vizyon.....	3
Misyon.....	3
Vizyon.....	4
B-Yetki, Görev ve Sorumluluklar.....	4
2- Teşkilat Yapısı.....	11
3- Bilgi ve Teknolojik Kaynaklar.....	12
4- İnsan Kaynakları.....	14
5- Sunulan Hizmetler.....	17
C-Diğer Hususlar.....	21
II-AMAÇ ve HEDEFLER.....	24
A-Temel Politikalar ve Öncelikler.....	24
B-Diğer Hususlar.....	24
III- FAALİYETLERE İLİŞKİN BİLGİ VE DEĞERLENDİRMELER.....	24
A-Mali Bilgiler.....	24
1-Bütçe Uygulama Sonuçları.....	25
2-Mali Denetim Sonuçları.....	28
3-Diğer Hususlar.....	28
B-Performans Bilgileri.....	28
1-Faaliyet ve Proje Bilgileri.....	29
2-Performans Sonuçları Tablosu.....	32
3-Performans Sonuçlarının Değerlendirilmesi.....	32
4-Performans Bilgi Sisteminin Değerlendirilmesi.....	32
5-Diğer Hususlar.....	32
IV- KURUMSAL KABİLİYET ve KAPASİTENİN DEĞERLENDİRİLMESİ.....	32
A-Üstünlükler.....	32
B-Zayıflıklar.....	33
C-Değerlendirme.....	33
İÇ KONTROL GÜVENCE BEYANI.....	34

BİRİM / ÜST YÖNETİCİ SUNUŞU

Giresun Üniversitesi Sivil Havacılık Yüksekokulu Müdürlüğü Yükseköğretim Kurulu Başkanlığının 03.06.2011 tarih ve 023397 sayılı yazıları ile 28.03.1983 tarih ve 2809 sayılı Kanun' un 4633 Sayılı Kanun'la değişik ek 30' uncu Maddesine göre Bakanlar Kurulunca 26.09.2011 tarihinde kurulmuş. 24.10.2011 tarih ve 28094 sayılı ile Resmi Gazetede yayımlanarak Giresun Üniversitesi Sivil Havacılık Yüksekokulu Müdürlüğünün kurulması tamamlanıp yürürlüğe girmiştir. Sivil Havacılık Yüksekokulu Müdürlüğü bünyesinde Sivil Hava Ulaştırma İşletmeciliği Bölümünün açılması teklifimiz Üniversitemiz Senatosunun 29.05.2013 tarih ve 2013-79-07 sayılı kararıyla uygun görülmüş. Yükseköğretim Yürütme Kurulunun 12.06.2013 tarihli toplantısında ise talebimiz incelenmiş ve 2547 sayılı Kanun'un 2880 sayılı Kanun'la değişik 7/d-2 maddesi uyarınca yapılan teklifimiz uygun görülerek Sivil Hava Ulaştırma İşletmeciliği Bölümünün açılmasına karar verilmiştir.

Üniversitemiz Senatosunun 03.03.2015 tarih ve 97-19-07 sayılı kararı ile 17.03.2015 tarih ve 3046-2005 sayılı yazılarıyla Sivil Hava Ulaştırma İşletmeciliği Bölümüne 2015-2016 eğitim öğretim yılında 20 (yirmi) öğrenci alınması uygun görülerek, Yükseköğretim Kurulu Başkanlığına 2015-2016 ve 2016-2017 eğitim öğretim yılında öğrenci alınması için teklifte bulunulmuştur.

Ancak Yükseköğretim Kurulu Başkanlığının; 15.05.2015 tarih ve 75850160-301.01.01/26032 sayılı yazıları ekinde alınan karar ile 2015-2016; Eğitim-Öğretim yılında öğrenci alınması konusundaki teklifler, 30.05.2015 tarihli Yükseköğretim Genel Kurul toplantısında incelenmiş ve 2547 sayılı Kanun'un 2880 sayılı Kanun'la değişik 7/d-2 ve 7/h maddeleri ile 3843 sayılı Kanun'un 4.maddesi ile 2809 sayılı Kanun'un 6. maddesi ile Yükseköğretim Kurumlarında Yabancı Dil Öğretimi ve Yabancı Dille Öğretim Yapılmasında uyulacak esasla İlişkin Yönetmeliğin 7. Maddesi uyarınca karara bağlanarak, Müdürlüğümüz Sivil Hava Ulaştırma İşletmeciliği Bölümü ***“alanında kadrolu yeterli sayıda Öğretim Üyesi olmadığından”*** 2015-2016, 2016-2017, 2017-2018, 2018-2019 ve 2019-2020 Eğitim-Öğretim yılında öğrenci alınması tekliflerimiz uygun görülmemiştir.

Yükseköğretim Kurulu Başkanlığı 13.10.2015 tarih ve 78850160-101.03.01/56157 sayılı yazıları ekinde alınan ve 12.10.2015 tarihli Yükseköğretim Yürütme Kurulu Başkanlığı ile Ulaştırma Denizcilik ve Haberleşme Bakanlığı Sivil Havacılık Genel Müdürlüğü arasında imzalanan işbirliği protokolü çerçevesinde oluşturulan Sivil Havacılık Komisyonun görüşü

dikkate alınarak alınan karar doğrultusunda, 07.10.2015 tarihli Yükseköğretim Yürütme Kurulu'nca program adı değişikliği ile koşullar karara bağlanarak Müdürlüğümüz Sivil Hava Ulaştırma İşletmeciliği Bölümünün adı "**Havacılık Yönetimi Bölümü**" olarak değiştirilmesine karar verilmiştir.

Yüksekokulumuz Kurucu Müdürlüğüne 05.03.2013 tarihinde 879-1564 sayılı atama kararıyla Fen Edebiyat Fakültesi Dekanlığı Öğretim Üyesi Doç. Dr. Hatice KATI atanmıştır. Halen Sivil Havacılık Yüksekokulu Müdürlük görevini ise Mühendislik Fakültesi Dekanlığı Öğretim Üyesi Prof. Dr. Hakan ADATEPE tarafından yerine getirilmektedir. Müdürlüğümüz bünyesinde akademik kadroda 1 Doçent ve 1 Dr. Öğretim Üyesi olmak üzere toplam 2 öğretim üyemiz ve İdari kadroda 1 Yüksekokul Sekreterimiz bulunmaktadır.

Sivil Havacılık Yüksekokulu Müdürlüğü Gaziler Mahallesi Prof. Dr. Ahmet Taner Kışlalı Caddesi No:48/2 adresindeki Yeni Bina A Blok B Giriş Zemin Kat Güre / GİRESUN adresinde hizmet vermektedir.

Yüksekokulumuz kuruluşunda emeği geçenleri minnetle anar, bu konudaki çalışmalarından ve desteklerinden dolayı Üniversitemizin Rektörü Sayın Prof. Dr. Yılmaz CAN'a teşekkürlerimi sunarım. Bu raporda Yüksekokulumuzun mevcut durumunu, yapılan çalışmaları ve bütçe uygulamalarına yer verilmiştir.

Bilgilerinizi ve gereğini arz ederim.

Prof. Dr. Hakan ADATEPE

Yüksekokul Müdürü

I-GENEL BİLGİLER

Giresun Üniversitesi Sivil Havacılık Yüksekokulu Müdürlüğü Yükseköğretim Kurulu Başkanlığının 03.06.2011 tarih ve 023397 sayılı yazıları ile 28.03.1983 tarih ve 2809 sayılı Kanun' un 4633 Sayılı Kanun'la değişik ek 30' uncu Maddesine göre Bakanlar Kurulunca 26.09.2011 tarihinde kurulmuş, 24.10.2011 tarih ve 28094 sayılı ile Resmi Gazetede yayımlanarak Giresun Üniversitesi Sivil Havacılık Yüksekokulu Müdürlüğü kuruluşunu tamamlamak suretiyle yürürlüğe girmiştir. Yükseköğretim Yürütme Kurulunca Sivil Hava Ulaştırma İşletmeciliği Bölümünün adı Havacılık Yönetimi Bölümü olarak değiştirilmiştir.

Yüksekokulumuza 2022-2023 Eğitim-Öğretim döneminde 25 öğrenci alımı yapılarak eğitim öğretime başlanması planlanmaktadır.

A-Misyon ve Vizyon

Misyon

Bu bölümde, havacılık sektöründeki işletmelerin yönetiminde ve yer hizmetlerinde çalışması amaçlanan; çabuk karar verebilen, kavramsal düşünme yeteneğine sahip olmakla birlikte aynı zamanda operasyonel düzeydeki faaliyetlere hâkim olabilen çok yönlü yönetici adaylarının yetiştirilmesi amaçlanmaktadır. Ayrıca sorumluluk alan, katılımcı bir liderlik yaklaşımı ve takım çalışması ile birlikte hep daha iyi olmayı hedefleyen çalışanlar yetiştirmek bölümün amaçlarındandır. Öğrenciler derslerde öğrendikleri bilgilerini stajlarında kazandıkları tecrübe ile de pekiştireceklerdir. Böylece mezun olduklarında ise bu görevleri başarıyla üstlenecek kapasitede yetişmiş personeller olacaklardır. Derslerde ise havacılık sektörü üzerine yazılmış kitaplar, bilimsel makaleler, haberler, vaka çalışmaları, tarihçeler gibi çeşitli kaynakların kullanılması hedeflenmektedir. Böylece öğrencilerin bilgi birikimi kazanmasının yanında bilgiyi arama ve işlerine yarayacak bilgiyi seçebilme becerilerini de geliştirmekle birlikte havacılık sektöründe faaliyet gösteren işletmelerde orta ve üst düzey yöneticilerin sorumluluk alanları ile görevlerini örneklerle inceleme imkânını sahip olacaklardır.

Yüksekokulumuz öğrencilerinin yetiştirilmesinde sorumlu olduğu kadar başta Giresun İlimiz ve çevresi olmak üzere ulusal ve uluslararası sahada ihtiyaç duyulan alanlarda personel yetiştirmesine bilimsel katkıyı sağlamak, güncel yöntem ve teknikler gibi yeterliliklerin kazanılmasına yönelik planlar yapmak, projeler üretmek suretiyle de önlemlerin alınması hedeflenmektedir.

Vizyon

Üniversitemiz Sivil Havacılık Yüksekokulu Müdürlüğü ülkemizde gelişmekle birlikte son yıllarda büyük bir ilerleme ivmesi gösteren havacılık sektörünün ihtiyaç duyduğu yönetici ve teknik personelin yetiştirilmesi amacıyla 24.10.2011 tarih ve 28094 sayılı Resmi Gazetede yayımlanarak GİRESUN Merkez Kampüsünde Sivil Havacılık Yüksekokulu Müdürlüğü kuruluşunu tamamlamıştır. Müdürlüğümüz uhdesinde Lisans düzeyinde ve eğitim dili ise Türkçe olan Havacılık Yönetimi programı bulunmaktadır.

Havacılık yönetiminin kavranması ve ilkelerinin içselleştirilmesi suretiyle, ilmi geçmişinden ve tarihi derinliğinden haberdar, gününü anlayan, çevresini aydınlatan yarınları için planları olan, toplumun tüm katmanlarına hitap eden, değişen ve sürekli gelişen hayat şartlarının farkında olan, geleceğe yönelik projeler üreten, grup çalışmasını teşvik eden, şeffaf, katılımcı ve paylaşımcı bir yönetime sahip, sürekli olarak kendini yenileyen bireyler yetiştirmektir. Amacımız Üniversitemizin öğrencisi ve mensubu olunmaktan gurur duyulan seçkin bir Yüksekokul olmayı hedeflemektir.

B-Yetki, Görev ve Sorumluluklar

Yukarıda anılan misyonu yerine getirme görevi başta Yüksekokulumuz yönetimi olmak üzere ilgili Bölüm Başkanlığı ve öğretim üyelerinindir.

Öğrencilere ve üst yöneticilere karşı birinci derecede sorumlu olan ise Yüksekokulumuz yönetimidir. Yürütme yetkisi, Yüksekokul Yönetim Kurulu ile birlikte kullanılmak üzere Yüksekokul Müdürüne aittir. Harcama yetkilisi ise Yüksekokul Müdürüdür.

1.3- Eğitim Alanları

Tablo 4: Eğitim Alanı Sayıları

Eğitim Alanı	Kapasite	Kapasite	Kapasite	Kapasite	Kapasite	Kapasite	Toplam
	0-50	51-75	76-100	101-150	151-250	M2	
Amfi						3.349,09 m ²	24
Sınıf						8.259,21 m ²	88
Labarotuar						476,83 m ²	5
Seminer Odası						118,45 m ²	6
TOPLAM						12.203,58 m²	123

Tablo 5: Eğitim Alanlarının Dağılımı

Eğitim Alanı		Kapasite 0-50 (m ²)	Kapasite 51-75 (m ²)	Kapasite 76-100 (m ²)	Kapasite 101-150 (m ²)	Kapasite 151-250 (m ²)	Kapasite 251- Üzeri (m ²)	Toplam (m ²)
Amfi								3.349,09 m ²
Sınıf								8.259,21 m ²
Atölye								-----
Toplantı Salonu								388,24 m ²
Diğer (.....)								
Laboratuvarlar	Eğitim Lab.							476,83 m ²
	Sağlık Lab.							-----
	Araştırma Lab.							17,82 m ²
	Seminer Odası							118,45 m ²
TOPLAM								12.203,58 m²

1.4- Sosyal Alanlar

1.4.1. Yemekhane, Kantin ve Kafeterya

Tablo 6: Yemekhane

Öğrenci ve Personel Yemekhanesi	Adet	Kapalı Alan (m ²)	Kapasite (Kişi)
Güre Yerleşkesi Yemekhanesi	1	761 m ²	800 Kişilik
Güre Personel Yemekhanesi	1	520 m ²	128 Kişilik
GazipaşaYerleşkesi Yemekhanesi	1	200 m ²	150 Kişilik
..... Yerleşkesi			

Tablo 7: Kantin/Kafeterya

Kantin/ Kafeterya/ Çay Ocağı	Adet	Kapalı Alan (m ²)	Kapasite (Kişi)
Güre Yerleşkesi Kantini (1) (Kapalı Alan)	1	354,06 m ²	200 Kişilik
Güre Yerleşkesi Kantini (2) (Kapalı+Açık Alan)	1	894,78 m ²	500 Kişilik
Güre Yerleşkesi Açık Hava Parkı(Kapalı-Açık Alan)	1	436 m ²	250 Kişilik

Tablo 8: Misafirhane ve Lojmanlar

Misafirhane ve Lojmanlar	Adet	Kapalı Alan (m ²)	Kapasite (Kişi)
Misafirhaneler	-----	-----	-----
Lojmanlar	-----	-----	-----

Tablo 9: Toplantı ve Konferans Salonları

Toplantı/Salon/Amfi Adı	Kapasite (Kişi)	Toplantı Salonu (Adet)	Konferans Salonu (Adet)	Amfi Salonu (Adet)	Faaliyet Sayısı	Toplam
Şehit Ömer HALİSDEMİR Konferans Salonu	339	1	385 m ²	1
Mehmet Akif ERSOY Konferans Salonu	260	1	200 m ²	1
	599					
	TOPLAM	2	585 m ²	2

Tablo 10: Spor Alanları

Spor Alan Adı (Futbol, Voleybol, Basketbol v.b.)	Açık/Kapalı Spor Salonu	Sayı (Adet)	Alanı (m ²)
Gazipaşa Yerleşkesi Kapalı Spor Salonu	Kapalı	1	930 m ²
Güre Yerleşkesi Açık Spor Alanları	Açık	1	1542 m ²
Güre Yerleşkesi Kapalı Spor Salonu	Kapalı	1	950 m ²

Tablo 11: Hizmet Alanları

Kullanım Alanı	Ofis Sayısı	Alan(m ²)	Personel Sayısı
Akademik Personel	3	20,62 - 15,02 - 14,74=50,38	3
İdari Personel	1	18,18	1
TOPLAM	4	68.56	4

1.5- Taşıtlar

Tablo 12: Taşıtlar

TAŞITLAR			
Taşıtın Cinsi	Mülkiyet Durumu (Resmi / Kiralık)	Kapasite	Adet
Binek Otomobil
Minibüs
.....			
.....			
.....			
.....			
.....			
.....			
Toplam

1.6- Taşınır Malzeme Listesi

Tablo 13: Tesis, Makina ve Cihazlar Grubu Tablosu

No	Sayma nlık Kodu	Harcama Birimi Adı	Taşınır Grubu	Taşınır Adı	Ölçü Adı	Toplam
1	28728	Sivil Havacılık Yüksekokulu Müdürlüğü	253.2.5.7	Kesintisiz Güç Kaynakları	ADET
2	28728	Sivil Havacılık Yüksekokulu Müdürlüğü	253.3.2.1.1	Buzdolapları	ADET
3

Tablo 14: Taşıtlar Grubu Tablosu

No	Sayma nlık Kodu	Harcama Birimi Adı	Taşınır Grubu	Taşınır Adı	Ölçü Adı	Toplam
1	28728	Sivil Havacılık Yüksekokulu Müdürlüğü	253.2.5.7	Kesintisiz Güç Kaynakları	ADET
2	28728	Sivil Havacılık Yüksekokulu Müdürlüğü	253.3.2.1.1	Buzdolapları	ADET
3

Tablo 15: Demirbaşlar Grubu Tablosu

No	Saymanlık Kodu	Harcama Birimi Adı	Taşınır Grubu	Taşınır Adı	Ölçü Adı	Toplam
1	28728	Sivil Havacılık Yüksekokulu Müdürlüğü	253.2.5.7	Kesintisiz Güç Kaynakları	ADET
2	28728	Sivil Havacılık Yüksekokulu Müdürlüğü	253.3.2.1.1	Buzdolapları	ADET
3

2- Teşkilat Yapısı

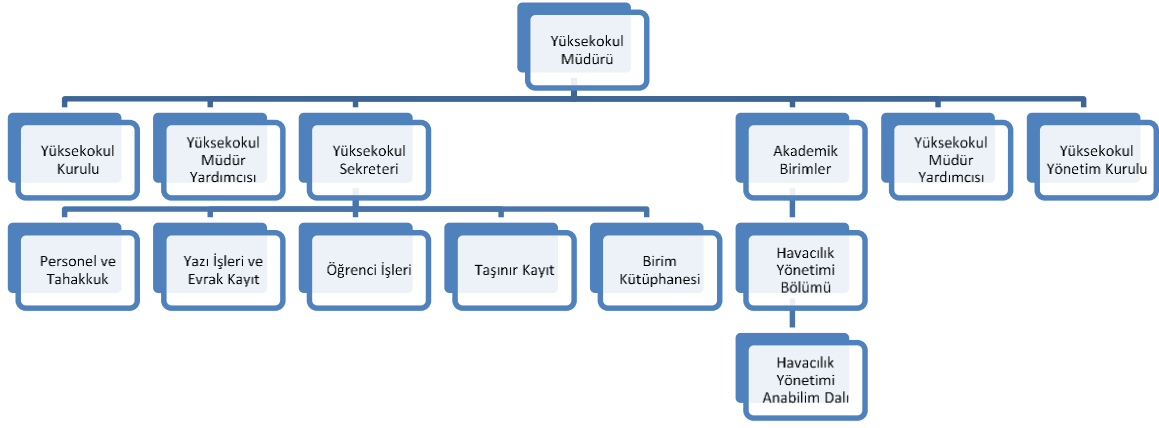

3- Bilgi ve Teknolojik Kaynaklar

3.1- Bilişim Kaynakları

Tablo 16: Yazılım ve Bilgisayarlar

Cinsi	Eğitim Amaçlı (Adet)	Akademik Amaçlı (Adet)	Sağlık Amaçlı (Adet)	İdari Amaçlı (Adet)	Toplam
Yazılım
Masa Üstü Bilgisayarlar	2	3	1	6
Taşınabilir Bilgisayarlar	0	0	0	1	1
Diğer Bilgisayarlar ve Sunucular	0	0	0	0	7

3.2. Kütüphane Kaynakları

Tablo 18: Kütüphane Kaynaklarının Dağılımı

Koleksiyon Türü		Merkez Kütüphane 2020 yılı koleksiyon sayısı	Birim Kütüphane 2020 yılı koleksiyon sayısı
Basılı Kitap		
e-Kitap	Satın	
	Abonelik	
	Bağış	
Dergi/e-dergi	Toplam	
	Basılı (Abonelik)	
	Ciltli	
	E-dergiler	
Tez	Kurumsal e-abonelik	
	Toplam	
	Basılı (Açık Erişim)	
	Tez	
Görsel İşitsel Kaynak	DVD	
	Görme Engelli Koleksiyonu	
El Yazması		
Basılı Nadir Eser		
Dijital Taranmış		
Veri Tabanı Sayısı	Satın alınan	
	Abonelik	
	Bağış	
	EKUAL	
	Toplam	

Tablo 19: Kütüphane Kaynakları Kullanım Verileri

			Merkez Kütüphane	Birim Kütüphane
Oturma Kapasitesi		Kişi	
Kütüphane Üye Sayısı	Akademik Personel	Kişi	
	İdari Personel	Kişi	
	Öğrenci	Kişi	
Ödünç Verilen Kitap Sayısı	Akademik Personel	Adet	
	Doktora Öğrencisi		
	Yüksek Lisans		
	Lisans		
	İdari Personel		
	Diğer		
GRÜ'ye Gönderilen Yayın Sayısı	Makale		
	Kitap (Ödünç)		
GRÜ'den Gönderilen Yayın Sayısı	Makale		
	Kitap (Ödünç)		

4- İnsan Kaynakları

Tablo 20: Toplam Personel Dağılımı

			Kadrolu Personel								4-d Sürekli İşçiler*						Genel Toplam	
			Akademik Personel		İdari Personel		Geçici İşçi		Sözleşmeli Personel		Güvenlik Hizmetleri		Temizlik Hizmetleri		Diğer Hizmetler			
			Sayı	Dağılım %	Sayı	Dağılım %	Sayı	Dağılım %	Sayı	Dağılım %	Sayı	Dağılım %	Sayı	Dağılım %	Sayı	Dağılım %		
Personel Sayısı	Kadın	2018	0	0	0	0	0	0	0	0	0	0	0	0	0	0	0	
		2019	0	0	0	0	0	0	0	0	0	0	0	0	0	0	0	0
		2020	0	0	0	0	0	0	0	0	0	0	0	0	0	0	0	0
	Erkek	2018	3	100	1	100	0	0	0	0	0	0	0	0	0	0	4	100
		2019	3	100	1	100	0	0	0	0	0	0	0	0	0	0	4	100
		2020	2	100	1	100	0	0	0	0	0	0	0	0	0	0	3	100
	Toplam	2018	3	100	1	100	0	0	0	0	0	0	0	0	0	0	4	100
		2019	3	100	1	100	0	0	0	0	0	0	0	0	0	0	4	100
		2020	2	100	1	100	0	0	0	0	0	0	0	0	0	0	3	100

4.1- Akademik Personel

Tablo 22: Akademik Personelin Dağılımı

Hizmet Sınıflandırması		2020 Yılı		Yıllara Göre Akademik Personel Sayıları			Artış Oranı (%)	Personel Dağılım Oranı %
		Kadın	Erkek	2018	2019	2020		
Öğretim Üyesi	Profesör
	Doçent	0	1	1	1	1	0	100
	Doktor Öğretim Üyesi	0	1	3	3	1	0	100
Araştırma Görevlisi		0	0	0	0	0	0	0
Öğretim Görevlisi	Öğretim Görevlisi	0	0	0	0	0	0	0
Toplam		0	1	3	3	1	0	0

4.2- İdari Personel Tablo
32: İdari Personel Dağılımı

Hizmet Sınıflandırması	Kadro						Toplam			Pers. Dağılım
	Kadın	Erkek	Kadın	Erkek	Kadın	Erkek	2018	2019	2020	
	2018		2019		2020					
Genel İdari Hizmetler	0	1	0	1	0	1	1	1	1	1
Sağlık Hizmetleri Sınıfı	0	0	0	0	0	0	0	0	0	0
Teknik Hizmetler Sınıfı	0	0	0	0	0	0	0	0	0	0
Eğitim ve Öğretim Hiz.	0	0	0	0	0	0	0	0	0	0
Avukatlık Hizmetleri	0	0	0	0	0	0	0	0	0	0
Din Hizmetleri Sınıfı	0	0	0	0	0	0	0	0	0	0
Yardımcı Hizmetler	0	0	0	0	0	0	0	0	0	0
Toplam										100,0

5- Sunulan Hizmetler

5.1- Eğitim Hizmetleri

Tablo 37: Akademik Birim Bilgileri

Akademik Birimler		Akademik Birim Sayısı	Program Sayısı	Öğrenci Sayısı		
				Kadın	Erkek	Toplam
Fakülte	Program					
	Çift Anadal					
	Yan Dal					
Enstitü	Yüksek Lisans					
	Doktora					
	Lisansa Bağlı Doktora					
Konservatuvar	Bölüm					
	Program					
	Çift Anadal					
	Yan Dal					
Yüksekokul	Program	1	1	0	0	0
	Çift Anadal	0	0	0	0	0
	Yan Dal	0	0	0	0	0
Meslek Yüksekokulu	Bölüm					
	Program					
Toplam		1	1	0	0	0

5.1.1- Öğrenci Sayısı

Tablo 39: Öğrenci Sayıları

GİRESUN ÜNİVERSİTESİ	Normal Öğretim Öğrenci Sayısı				İkinci Öğretim Öğrenci Sayısı				Toplam
	T.C Uyruklu Öğrenci		Uluslararası Öğrenci		T.C Uyruklu Öğrenci		Uluslararası Öğrenci		
FAKÜLTELER	Kız	Erkek	Kız	Erkek	Kız	Erkek	Kız	Erkek	
EĞİTİM FAKÜLTESİ									
FEN EDEBİYAT FAKÜLTESİ									
GÖRELE GÜZEL SANATLAR FAK.									
İKTİSADİ VE İDARİ BİLİMLER FAKÜLTESİ									
İSLAMİ İLİMLER FAKÜLTESİ									
MÜHENDİSLİK FAKÜLTESİ									
SAĞLIK BİLİMLERİ FAKÜLTESİ									
SPOR BİLİMLERİ FAKÜLTESİ									
TIP FAKÜLTESİ									
TİREBOLU İLETİŞİM FAK									
TURİZM FAKÜLTESİ									
DEVLET KONSERVATUVARI									
BULANCAK KADİR KARABAŞ UBYO									
GÖRELE UBYO									
ŞEBİNKARAHİSAR UBYO									
DENİZCİLİK FAKÜLTESİ									
DIŞ HEKİMLİĞİ FAKÜLTESİ									
SİVİL HAVACILIK YÜKSEKOKULU	0	0	0	0	0	0	0	0	0
YABANCI DİLLER YÜKSEKOKULU									

TOPLAM(Lisans Programları)									
ENSTİTÜLER									
FEN BİLİMLERİ ENSTİTÜSÜ (Doktora)									
FEN BİLİMLERİ ENSTİTÜSÜ (Lisansüstü)									
SAĞLIK BİLİMLERİ ENSTİTÜSÜ									
SOSYAL BİLİMLER ENSTİTÜSÜ (Doktora)									
SOSYAL BİLİMLER ENSTİTÜSÜ (Lisansüstü)									
TOPLAM(Lisansüstü Programları)									
MESLEK YÜKSEKOKULLARI									
ALUCRA TURAN BULUTÇU MYO									
DERELİ MYO									
ESİYE MYO									
EYNEİL KAMİL NALBANT MYO									
KEŞAP MYO									
SAĞLIK HİZMETLERİ MYO									
SOSYAL BİLİMLER MYO									
ŞEBİNKARAHİSAR SOSYAL BİLİMLER MYO									
ŞEBİNKARAHİSAR TEKNİK BİLİMLER MYO									
TEKNİK BİLİMLER MYO									
TİREBOLU MEHMET BAYRAK MYO									
BULANCAK ENDÜSTRİYEL SANATLAR MYO									
PİRAZİZ MYO									
TOPLAM(Önlisans Programları)									
GENEL TOPLAM									

5.4- Diğer Hizmetler

Birim tarafından 2020 yılında görev alanına giren faaliyetler dışında yapmış olduğu çalışmalar ve yukarıda tanımlanamayan faaliyetler bu bölümde yer alacaktır.

Tablo 52: Hizmet, Bilim-Sanat, Teşvik ve Başarı Ödülleri Alan Kişi Sayısı

Ödül türü	2020
Bilim Teşvik Ödülü	0
Eğitime Katkı Ödülü	0
Topluma Hizmet Ödülü	0
TÜBİTAK Ödülü	0
TÜBA Ödülü	0
Toplam Ödül	

Tablo 54: 2020 Yılında Yapılan Toplumsal Sorumluluk Projeleri ve Faaliyetleri

Proje Adı	Yürüten Birim
.....

C-Diğer Hususlar

Yüksekokul bütçesinde bulunan ödeneklerin harcamasının gerçekleştirilmesi sırasında ön mali kontrol yapılmasına özen gösterildikten sonra alım ve ödeme işlemleri gerçekleştirilecektir. Bu belge ve bilgiler iç ve dış kontrollere hazır tutulacaktır. Rektörlüğümüz ve Yüksekokul bütçesinden alınan demirbaş sayılan malzemeler ile verilen sarf malzemeler kayıt altına alınmaktadır.

1-Erasmus Programı

(Bu bölümde Erasmus Koordinatörlüğü tarafından Erasmus Programı hakkında kısa tanıtım, koordinatörlük bünyesinde yürütülen çalışmalar ve mali konularda genel bilgiler verilecektir. Daha sonra aşağıdaki tablo doldurulacaktır.)

Tablo 60: Yıllar İtibari İle Akademik Yılı Erasmus İstatistik Verileri

	2018	2019	2020
Giden Öğrenci Öğrenim Hareketliliği	0	0	0
Giden Öğrenci Staj Hareketliliği	0	0	0
Giden Personel Ders Verme Hareketliliği	0	0	0
Giden Personel Eğitim Alma Hareketliliği	0	0	0
Gelen Öğrenci Öğrenim Hareketliliği	0	0	0
Gelen Öğrenci Staj Hareketliliği	0	0	0
Gelen Personel Ders Verme Hareketliliği	0	0	0
Gelen Personel Eğitim Alma Hareketliliği	0	0	0
Toplam hareketlilik sayısı			
Aktif Mevcut Anlaşma Sayısı			

Tablo 61: Erasmus Koordinatörlüğü Protokol Yapılan Üniversiteler

S. No.	Üniversite Adı	Ülke	Protol İmzalama Tarihi
1
2			
3			
4			
5			
6			
7			
8			
9			
10			
11			
12			
13			
14			
15			
16			
17			
18			
19			
20			

2- Farabi Değişim Programı

Bu bölümde Farabi Koordinatörlüğü tarafından Farabi Değişim Programı hakkında kısa tanıtım, koordinatörlük bünyesinde yürütülen çalışmalar ve mali konularda genel bilgiler verilecektir. Daha sonra aşağıdaki tablo doldurulacaktır.

Tablo 62 Farabi Değişim Programı Kapsamında Gelen Öğrenci Bilgileri

Yararlananlar	Bölümü	Toplam Yarıyıl	Geldiği Üniversite
Gelen Öğrenci
Giden Öğrenci

Tablo 66: Yıllar İtibari İle Değişim Programları Bütçe Hareketleri

Değişim Programları	Yıllar	Başlangıç Tutarı	Harcanan
Erasmus Değişim Programı*	2018
	2019
	2020
Farabi Değişim Programı**	2018
	2019
	2020
Mevlana Değişim Programı***	2018
	2019
	2020

Tablo 68. YUDAP Programı

Giden Sayısı	Bütçesi		
	2020 Yılında YÖK Tarafından	Önceki Yıllardan Devreden	Harcanan
0	0	0	0

II-AMAÇ ve HEDEFLER

Eđitim - öğretim kalitesini geliştirerek ülkenin ihtiyaç duyduğu nitelikli, eğitimli, arařtıran, geliřtiren, kültürlü, ahlaklı, insan haklarına saygılı bir nesil yetiřtirmek, Nitelikli bilimsel arařtırma ve proje sayısını artırmak, Üniversitemizin toplumsal katkı sağlamaya yönelik faaliyetlerine katkı sağlamak.

A-Temel Politikalar ve Öncelikler

Yüksekokulumuz bünyesindeki bölümün aktif hale getirerek alınarak eğitim öğretim faaliyetine başlanılması hedeflenilmektedir. Ayrıca alanda yetişmek akademik kadro ile bünyemizi güçlendirerek öğrenci kalitesini hızla artırmak suretiyle eğitim, arařtırma ve geliřtirme etkinliklerinin kalitesine öncelik vererek büyümek hedeflemektedir. Atatürk İlke ve İnkılâplarına bađlı bireyler yetiřtirerek, çağdař bir eğitim politikası uygulamak.

B-Diđer Hususlar

Yüksekokulumuz yönetimi öğrenci, akademik ve idari personellerinin beklentilerinin belirlenmesi çalışmalarının öncelikle tamamlamak ve gelişimini bu bulguları değerlendirerek saptamak anlayışı içerisinde.

III- FAALİYETLERE İLİŐKİN BİLGİ VE DEĞERLENDİRMELER

A-Mali Bilgiler

1-Bütçe Uygulama Sonuçları

Tablo 70: 2020 Yılı Bütçesinin Ekonomik Sınıflandırmanın İkinci Düzeyine Göre Gerçekleşmesi

Kod	Ekonomik Sınıflandırma	2020 Yılı Başlangıç Ödeneği	2020 Yılı İçinde Eklenen	2020 Yılı İçinde Düşülen	2020 Yılı Toplam Ödenek	2020 Yılı Toplam Harcama	2020 Yılı Kalan	Harcamanın Toplam Ödeneğe Oranı (%)
01	PERSONEL GİDERLERİ							
01.1	Memurlar	484.000,00TL.	484.000,00TL	339.758,02TL.	144.241,98TL.	%70
01.2	Sözleşmeli Personel							
01.3	İşçiler							
01.4	Geçici Personel							
01.5	Diğer Personel							
02	SOS. GÜV.KUR. DEV. PRİMİ GİDERLERİ							
02.1	Memurlar	77.000,00TL.	77.000,00TL.	62.090,31 TL.	14.909,69 TL.	%70
02.2	Sözleşmeli Personel							
02.3	İşçiler							
02.4	Geçici Personel							
02.5	Diğer Personel							
03	MAL VE HİZMET ALIM GİDERLERİ							
03.1	Üretime Yön. Mal ve Malzeme Alımları							
03.2	Tüketime Yön. Mal ve Malzeme Alımları							
03.3	Yolluklar	1.000,00TL.	1.000,00TL.	1.000,00TL.	0	1.000,00TL.
03.4	Görev Giderleri							
03.5	Hizmet Alımları							
03.6	Temsil ve Tanıtma Giderleri							
03.7	Menkul Mal Alım Bakım ve Onarım Giderleri							
03.8	Gayrimenk.Mal, Bakım ve Onarım Gid.							
05	CARİ TRANSFERLER							
05.1	Görev Zararları							

05.3	Kar Amacı Güt. Kuruluşlara Yapılan Transf.							
05.4	Hane Halkına Yapılan Transferler							
06	SERMAYE GİDERLERİ							
06.1	Mamul Mal Alımları							
06.3	Gayri Maddi Hak Alımları							
06.4	Gayrimenkul Alımları ve Kamulaştırması							
06.5	Gayrimenkul Sermaye Üretim Giderleri							
06.6	Menkul Malların Büyük Onarım Giderleri							
06.7	Gayrimenkul Büyük Onarım Giderleri							
	TOPLAM							

Tablo 71: 2020 Yılı Bařlangıç Ödeneđine Göre Ekonomik Sınıflandırmanın Birinci Düzeyinde Bütçe Bařlangıç Ödeneđi İindeki Payı

GİDERİN EKONOMİK SINIFLANDIRMASI		BAŐLANGIÇ ÖDENEĐİ(TL)	2020 YILI BÜTÇESİ İİNDEKİ PAYI (%)
1	Personel Giderleri	484.000,00 TL.	
2	Sos. Gv. Kur.Dev.PrimiGid.	77.000,00 TL	
3	Mal ve Hiz. Alım Giderleri	0	
5	Cari Transferler	0	
6	Sermaye Giderleri	0	
TOPLAM			

Tablo 72: 2020 Yılı Toplam Ödeneđe Göre Ekonomik Sınıflandırmanın Birinci Düzeyinde Bütçe Gerekleřmeleri

GİDERİN EKONOMİK SINIFLANDIRMASI		YILSONU TOPLAM ÖDENEK	TOPLAM ÖDENEK İİNDEKİ PAYI (%)
1	Personel Giderleri	339.758,02 TL	
2	Sos. Gv. Kur.Dev.Primi Gid.	62.090,31 TL	
3	Mal ve Hiz. Alım Giderleri	0	
5	Cari Transferler	0	
6	Sermaye Giderleri	0	
TOPLAM			

Tablo 73: 2020 Yılı Bütçesi Ekonomik Sınıflandırmasının Birinci Düzeyinin Harcamalarının Toplam Harcama İeresindeki Payı

GİDERİN EKONOMİK SINIFLANDIRMASI		YILSONU TOPLAM HARCAMA (TL)	TOPLAM HARCAMA İİNDEKİ PAYI (%)
1	Personel Giderleri	339.758,02 TL	
2	Sos. Gv. Kur.Dev.PrimiGid.	62.090,31 TL.	
3	Mal ve Hiz. Alım Giderleri	0	
4	Cari Transferler	0	
5	Sermaye Giderleri	0	
TOPLAM			

1.1-Bütçe Giderleri

Sivil Havacılık Yüksekokulu Müdürlüğü	2020 Bütçe Toplam Ödeneği	2020 Gerçekleşme Toplamı
Personel Giderleri	484.000,00	325.272,04
Sos.Güv.Kur.Devlet Prim Gid.	77.000,00	59.529,83
Yolluklar	1.000,00	0
Toplam	562.000,00	384.801,87

2-Mali Denetim Sonuçları

Yüksekokulumuz tarafından yürütülmekte olan hizmetlerin işleyiş aşamasında bütçesinde yer alan harcamaların yerinde ve tasarruf tedbirlerine uygun bir şekilde yürütülmesi amaçlanmaktadır. Yüksekokulumuz mevcut personelin sevk ve idaresini Müdür yardımcısı ve Yüksekokul Sekreterliği aracılığı ile verimli ve etkin olarak yapabilmesi için personelin yönlendirilmesi, Yüksekokul içinde veya dışında iş ile işlemlerin mali saydamlık, hesap verme sorumluluğu ilkeleri doğrultusunda hesap verilebilirlik düşüncesi içerisinde yürütülmesi hususunda personelin duyarlı olması için gerekli çalışmaların yapılması sağlanmaktadır.

3-Diğer Hususlar

Yüksekokul bütçesinde bulunan ödeneklerin harcamasının gerçekleştirilmesi sırasında ön mali kontrol yapılmasına özen gösterildikten sonra alım ve ödeme işlemleri gerçekleştirilecektir. Bu belge ve bilgiler iç ve dış kontrollere hazır tutulacaktır. Rektörlüğümüz ve Yüksekokul bütçesinden alınacak demirbaş sayılan malzemeler ile verilen sarf malzemeler kayıt altına alınmaktadır. Yüksekokul yönetimi öğrenci, akademik ve idari personellerinin beklentilerinin belirlenmesi çalışmalarının öncelikle tamamlamak ve gelişimini bu bulguları değerlendirerek saptamak anlayışı içerisinde.

B-Performans Bilgileri

Öğretim üyelerimiz tarafından üniversitemizin diğer birimlerine yapılan görevlendirmeler neticesinde yürütülen derslerde başarı oranı yüksektir. Öğrencilerin daha iyi yetişebilmesi ve topluma yararlı bir birey haline getirilebilmesi için verilen teorik ve uygulama dersleri ayrıntılı olarak titizlikle anlatılmaktadır.

1-Faaliyet ve Proje Bilgileri

Bu başlık altında, faaliyet raporunun ilişkin olduğu yıl içerisinde yürütülen faaliyet ve projeler ile bunların sonuçlarına ilişkin detaylı açıklamalara yer verilecektir.

1.1-Faaliyet Bilgileri

1.1.1-Ulusal ve Uluslararası Bilimsel Toplantılar

Tablo 77: Faaliyet Bilgileri Tablosu

FAALİYET TÜRÜ	SAYISI
Sempozyum ve Kongre	0
Konferans	0
Panel	0
Seminer	0
Açık Oturum	0
Söyleşi	0
Tiyatro	0
Konser	0
Sergi	0
İmza Günü	0
Turnuva	0
Teknik Gezi	0
Eğitim Semineri	0
Eğlence/Şenlik Türü Etkinlik	0
Akademik Kurul	0
Kariyer Günü	0
.....	

Tablo 83: Yıllar itibari ile Atıf İndekslerde Yer Alan Giresun Üniversitesi Adresli Yayınlar

	Yıl	Makale	Derleme	Diğer Yayınlar	Toplam
WOS'da indekslenen (SCI, SSCI ve A&HCI)	2019	1	0	0	1
	2020	1	0	1	0
WOS tüm indeksler (SCI, SSCI, A&HCI, ESCI, CPCI, BKCI)	2019	0	0	0	0
	2020	0	0	0	0
Scopus	2019	0	0	0	0
	2020	0	0	0	0

Tablo 84: Editörlük ve Hakemlik Yapan Öğretim Üyesi Sayıları

Birimler	Editörlük/Hakemlik Yapan Öğretim Üyesi Sayısı	Editörlük/Hakemlik Yapılan Kitap Sayısı	Dergi Hakemliği Yapan Öğretim Üyesi Sayısı	Hakemliği Yapılan Dergi Sayısı
Sivil Havacılık Yüksekokulu Müdürlüğü	0	0	0	0

TOPLAM	0	0	0	0

2-Performans Sonuçları Tablosu

3-Performans Sonuçlarının Değerlendirilmesi

Öğretim üyelerimiz tarafından üniversitemizin diğer birimlerine yapılan görevlendirmeler neticesinde yürütülen derslerde başarı oranı yüksektir. Öğrencilerin daha iyi yetişebilmesi ve topluma yararlı bir birey haline getirilebilmesi için verilen teorik ve uygulama dersleri ayrıntılı olarak titizlikle anlatılmaktadır. Covid 19 virüsü salgını nedeniyle pandemi süresince eğitimler uzaktan verilmektedir.

4-Performans Bilgi Sisteminin Değerlendirilmesi

Öğretim üyelerimiz tarafından yürütülen derslerde başarı oranı yüksektir. Öğrencilerimizin daha iyi yetişebilmesi ve topluma yararlı bir birey haline getirilebilmesi için verilen teorik ve uygulama dersleri ayrıntılı olarak titizlikle anlatılmaya gayret gösterilmektedir.

5-Diğer Hususlar

Yükseköğretim yönetimi öğrenci, akademik ve idari personellerinin beklentilerinin belirlenmesi çalışmalarının öncelikle tamamlamak ve gelişimini bu bulguları değerlendirerek saptamak anlayışı içerisinde.

IV- KURUMSAL KABİLİYET ve KAPASİTENİN DEĞERLENDİRİLMESİ

A-Üstünlükler

Öğretim elemanlarının kendi aralarında uyumlu çalışması,

Öğretim elemanlarının ulusal ve uluslararası alanlarda görülen değişme ve gelişmeleri yakından izleme gayretleri,

Üniversitemiz tarafından diğer birimlerine görevlendirilen öğretim üyelerimiz tarafından öğrencilere teorik ve uygulama derslerinin titizlikle verilmesi,

B-Zayıflıklar

Yeterli idari kadronun olmaması,

Yeterli akademik kadronun olmaması,

Ulusal ve uluslararası dergilerde yapılan yayınların yetersiz olması,

Yeterli proje üretilememesi,

Merkezden ayrılan kaynakların yetersiz olması

Yüksekokulumuzun konuşlu bulunduğu alanda eğitim-öğretim için yeterli yer tahsis edilememesi.

C-Değerlendirme

2021-2022 Eğitim-Öğretim yılında eğitimin sağlıklı yürütülebilmesi için 2020 yılında Yüksekokulumuza sağlanamayan araç, gereç ve donanım eksikliklerinin 2021 yılı bütçesinden alımı sağlanmalıdır. Bölümün akademik ve idari kadrolarının, araç, gereç ve donanımlarının gelişmesiyle orantılı olarak talep edilecek öğrenci kontenjanı tespit edilmelidir.

İÇ KONTROL GÜVENCE BEYANI

Harcama Yetkilisi olarak yetkim dahilinde;

Bu raporda yer alan bilgilerin güvenilir, tam ve doğru olduğunu beyan ederim.

Bu raporda açıklanan faaliyetler için idare bütçesinden harcama birimimize tahsis edilmiş kaynakların, etkili, ekonomik ve verimli bir şekilde kullanıldığını, görev ve yetki alanım çerçevesinde iç kontrol sisteminin idari ve mali kararlar ile bunlara ilişkin işlemlerin yasallık ve düzenliliği hususunda yeterli güvenceyi sağladığımı ve harcama birimimizde süreç ve kontrolünün etkin olarak uygulandığını bildiririm.

Bu güvence, harcama yetkilisi olarak sahip olduğum bilgi ve değerlendirmeler, iç kontroller, iç denetçi raporları ile Sayıştay raporları gibi bilgim dahilindeki hususlara dayanmaktadır.

Burada raporlanmayan, idarenin menfaatlerine zarar veren herhangi bir husus hakkında bilgim olmadığını beyan ederim.04/02/2021

Prof. Dr. Hakan ADATEPE

Yüksekokul Müdürü